PATAGONIA
Fem
Edición Nº 162 viernes 5 de julio de 2019 GRATIS con La Prensa Austral
Especial
Novias

JULIO

DISFRUTA

SIN PREOCUPACIONES

Día de Spa + Masaje Descontracturante de 30 minutos para dos personas (Válido de lunes a viernes, no incluye festivos.)	$ 55.000
Día de Spa + Masaje de Relajación de 30 minutos (Válido de lunes a viernes, no incluye festivos.)	$ 35.000
Masaje de Relajación de 30 minutos + Baño de Espuma en jacuzzi para dos personas	$ 50.000
Plan 2 Semanas	$ 70.000
Plan 3 Semanas	$ 80.000
Pase para Piscina (Solo para niños de 5 a 15 años).	$ 8.500
Plan Trimestral 15% dscto.	

14 Pases adicionales al contratar un Plan Pareja Anual

Promociones válidas sólo durante julio
Avda. O´Higgins 1235 – 61 2204599 – 9 78978395
Call Center 600 626 0000 mundodreams.com

DREAMS
PUNTA ARENAS

Fem PATAGONIA

#NombredeMujer

Te invitamos a conocer y apoyar nuestra campaña en

www.fempatagonia.cl/home/nombredemujer
y en nuestras redes sociales

fempatagonia revistafem

Elia B'ug

Fem Patagonia
Año 6 Edición 162
Viernes 5 de julio de 2019 Punta Arenas
Contacto: revista@fempatagonia.cl
www.fempatagonia.cl

Editora: Elia Simeone
Periodistas: Patricia Cárdenas **Fotografía portada:** Camila Ortiz
Fotografía: Camila Ortiz y Daniel Sandoval **Diseño:** Marlene Zamora T.
Contacto comercial: revista@fempatagonia.cl / ventas@fempatagonia.cl
Teléfono: +569 50018869 **Impresión:** Talleres de La Prensa Austral
Circulación: Quincenalmente los días viernes con La Prensa Austral y en los recorridos de Buses Fernández, Buses El Pingüino, Buses Pacheco y Bus Sur.

Las opiniones vertidas por profesionales en columnas y artículos contratados bajo la modalidad de publirreportaje son de exclusiva responsabilidad de quienes las emiten y deben ajustarse a la ética de cada especialidad.

Novias de Invierno

FEM PATAGONIA, en conjunto con un grupo de mujeres emprendedoras, realizó el especial Novias de Invierno, para dar a conocer diferentes servicios que pueden ser útiles a la hora de organizar un matrimonio.

La sesión fotográfica se emplazó en el Rancho Blanca Rosa. La gestión y el montaje del especial estuvo a cargo de Bárbara Alarcón (Fem Patagonia) y Constanza Filipic, administradora de este centro de eventos que está ubicado a las afueras de la ciudad.

Colaboraron las empresas Altagracia Salón, Luzmira Boutique, Macramé Austral, Florería Liz y Novias del Viento, las que prestan distintos servicios para matrimonios y eventos, en general.

Las fotografías estuvieron a cargo de Camila Ortiz.

Rancho Blanca Rosa
km 8 y medio sur, sector Leñadura +56988464404
ranchoblancarosa Rancho Blanca Rosa

Florería Liz
Balmaceda 707 Local 4, esquina José Nogueira +56 9 54012346
Floreria.liz.3 Liz Flores

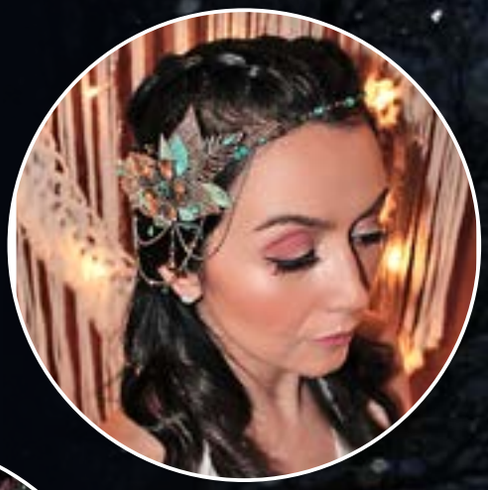

Agradecemos a las modelos Danitza Filipic y Jasna Kusanovic quienes a pesar del frío pudieron demostrar que incluso en invierno una novia puede lucir espectacular.

También agradecemos la colaboración de Florería Liz por la confección de los ramos de rosas y detalles en el macramé.

LuzMira Boutique

Daniela Pagels Barrientos

Arriendo de Iluminación Decorativa para eventos (matrimonios, cumpleaños, aniversarios, cenas corporativas).
Venta de iluminación para Hogar y Comercio.

Arauco 47, Punta Arenas

+56957990227

luzmiraboutique

LuzMira Boutique - Iluminación y Decoración

luzmiraboutique@gmail.com

Camila Andrea Ortiz Morales

Maquillaje y fotografía de retrato.

+56978578123

cmlaortiz

Camila Ortiz

Salón Altagracia

Francess Neracher Ascencio, Macarena López Sanhueza y Francisca Mansilla.

Maquillaje, peinado, manicure, depilación, masajes.
Se acaba de incorporar a nuestro equipo de trabajo la estilista especialista en color.
Servicios de novias a domicilio

José Menéndez 413, Punta Arenas

+612 642035

altagracia.salon

Altagracia Salón

Macramé Austral

Helen Herrera Campos

Dedicada a la confección, venta y arriendo de productos decorativos realizados a mano con la milenaria técnica de macramé, que complementan y otorgan ese toque boho que tanto enamora, en cualquier tipo de celebración.

Cataratas del Niagara 01353, Punta Arenas.

+56971383171

Macrame_Austral

Macrame Austral

Proveedora de matrimonios.cl

Novias del viento

Bernarda Gálvez

Diseñadora.
Diseño de tocados y accesorios de novia, y papelería para matrimonios.

www.noviasdelviento.cl

+569 63530621

noviasdelviento

Novias del Viento

¡Ustedes disfrutan de su día especial, y nosotros nos encargamos de que nunca lo olviden!

SI ESTÁS PLANEANDO tu boda, y sientes que con nuestro trabajo, el día de tu matrimonio, quedará plasmado de la forma que sueñas, no dudes en escribirnos y confiarnos los detalles de tu boda.

Trabajo que hacemos con mucho amor, y en cada fotografía más que hacer un click, nuestro propósito es transmitir y poner alma en cada una de ellas.

Escríbenos y guarda tus momentos para siempre...

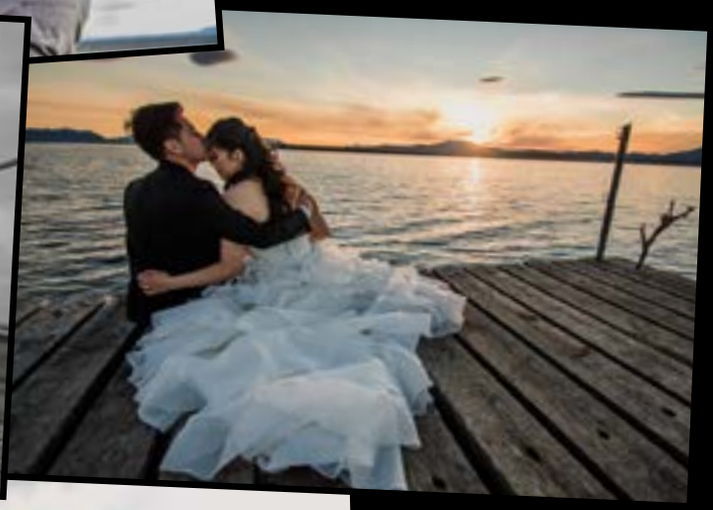

Bárbara & Jonatan

+56972803254 photobarbarac@hotmail.com Baily Estudio fotográfico – Bárbara y Jonatan Barbaraphotos.cl

DREAMS Punta Arenas

La mejor elección para tu matrimonio

DREAMS PUNTA ARENAS es el hotel ideal para la celebración de matrimonios. La espectacular vista al Estrecho de Magallanes les hará posible tener una hermosa postal. Asimismo, la elegancia y la moderna decoración de este hotel les permitirá tener una celebración hermosa y con mucho estilo.

ESPACIOS Y CAPACIDADES

Las instalaciones de Dreams Punta Arenas son muy amplias y éste cuenta con un salón de eventos con una capacidad para una celebración intima desde 15 personas hasta una gran fiesta para más de 500 invitados. Además las instalaciones les brinda:

- Terraza
- Estacionamiento subterráneo

Todo en este lugar es de primer nivel y asimismo el trabajo que se desarrolla en este hotel se basa en la calidad y excelencia.

SERVICIOS QUE OFRECE

La misión del Centro de Convenciones es que ustedes dejen en manos del equipo de profesionales la organización de este lindo momento, para que el personal lo organicen en base a los requisitos de ustedes, por ello es que les brindan:

- Banquetería
- Ceremonia
- Asesoría y organización
- Mobiliario
- Decoración
- Música

En definitiva, en este hotel tendrán todo para hacer de su matrimonio un momento lleno de romanticismo y de momentos especiales.

ALOJAMIENTO

Dreams Punta Arenas tiene exclusivas habitaciones con una impresionante vista al Estrecho de Magallanes, hermosa decoración y muy amplias y luminosas. Aquí tendrán todas las comodidades y un servicio de lujo para su noche de bodas o para que los invitados se hospeden en el hotel con tarifas especiales

OTROS SERVICIOS

Las dependencias de este hotel también permiten la realización de eventos corporativos, contando con el equipamiento y lo último en tecnología para entregar un excelente servicio.

Ninoska Rajcevic propietaria de El Baulito de Nina.

ESTE ES UN PROYECTO que nació hace 12 años, y que ha perdurado en el mercado regional gracias a la preferencia de nuestros clientes.

Nos especializamos en confeccionar invitaciones de matrimonio, souvenirs, kit de copas grabadas, kit cuchillos de torta, cojines de argollas, árboles de huellas, distribución de mesas y decoración.

A través de los años, El Baulito de Nina se ha destacado por brindar a nuestros novios no solo innovación en cada creación, además exclusividad y elegancia en cada diseño realizado.

Nuestro propósito y que es el sello que nos identifica en el día a día, es ser vanguardistas y profesionales en nuestros servicios y en entregar a su véz una buena asesoría a nuestros novios en cada reunión.

Hacemos envíos a toda la región y a nivel nacional.

Nuestro equipo de trabajo:
Mónica Catalán (Souvenirs)
Marícarmen Rojas (Asistente tarjetería)
Ninoska Rajcevic (Diseño)

Nos encuentras en: matrimonios.cl – El Baulito de Nina El Baulito de Nina el_baulito_de_nina

MAGALLÁNICOS SIGUEN PREFIRIENDO EL *Matrimonio Civil* PARA FORMALIZAR UNA RELACIÓN DE PAREJA

La legislación chilena ofrece hoy dos opciones que permiten celebrar y vivir una unión de pareja de manera justa y equilibrada, en función del patrimonio que aporte cada uno de sus integrantes. Fem Patagonia entrega testimonios de personas que, gracias a los cambios legales, han podido abrazar alguna de las alternativas existentes.

LUEGO DE una larga y justa lucha, en Chile existen hoy dos opciones que permiten la formalización legal de las relaciones de pareja, las cuales deben ser celebradas ante el Servicio de Registro Civil e Identificación. Se trata del Matrimonio Civil y del Acuerdo de Unión Civil.

Según los datos otorgados por el nivel central del Servicio de Registro Civil e Identificación, en la Región de Magallanes y la Antártica Chilena, el Matrimonio Civil sigue siendo la alternativa preferente de quienes desean oficializar su relación amorosa.

Desde el año 2015, cuando se promulgó la Ley del Auc, son 2.287 los matrimonios celebrados versus 317 firmas de uniones civiles.

Llama la atención que, de los tres regímenes patrimoniales de los matrimonios, sea la sociedad conyugal la que encabeza las preferencias con 1.132 parejas que decidieron que hombre y mujer aportan sus bienes y riquezas individuales a un bien común que será administrado por el marido.

MATRIMONIO CIVIL

El matrimonio es definido por el Código Civil como "un contrato solemne por el cual un hombre y una mujer se unen actual e indisolublemente y por toda la vida, con el fin de vivir juntos, procrear, y de auxiliarse mutuamente". La ley que regula los requisitos para contraer matrimonio es la 19.947. Dicho cuerpo legal fue promulgado en noviembre del año 2004, reemplazando a la ley de Matrimonio Civil que rigió desde 1884, adoptando el Estado esta tarea y otras como las partidas de nacimiento y el registro de defunción, que hasta entonces eran realizadas por la Iglesia Católica.

2.287

matrimonios civiles se han celebrado desde 2015 a la fecha en Magallanes, pese a que ese año se abrió la opción para el Acuerdo de Unión Civil.

317

parejas han optado por celebrar un Acuerdo de Unión Civil desde el año 2015. De estas inscripciones registradas en Magallanes, 274 han sido suscritas por personas de distinto sexo, 21 por parejas de dos mujeres y 22 por las formadas por dos hombres.

El gran cambio generado a inicios de los 2000 abrió la opción de que los matrimonios en Chile pudieran divorciarse, ya sea de mutuo acuerdo o por decisión de una de las partes, porque hasta ese entonces la única posibilidad de separar las vidas de manera legítima era la nulidad. Otra modificación es que los contrayentes pueden celebrar su matrimonio ante el Servicio de Registro Civil e Identificación o realizarlo ante alguna entidad religiosa autorizada para ello. Previamente, quienes querían casarse ante el Estado y ante su credo debían celebrar dos ceremonias por separado. Ahora, quienes lo deseen pueden hacerlo sólo en una iglesia o templo, pero de igual modo deberán efectuar los trámites previos y, posterior a la ceremonia, tienen un plazo de ocho días corridos para inscribir el matrimonio en alguna de las oficinas del Registro Civil, a fin de que éste tenga efectos legales.

Una vez que los novios han tomado la decisión de casarse y eligen el día, la hora y el lugar donde lo quieren hacer (antes la ley indicaba que debía hacerse dentro de la circunscripción de alguno de los contrayentes), ambos, alguno de los dos e, incluso, una tercera persona que cuente con la información necesaria, debe dirigirse a la Oficina del Registro Civil más cercana, a realizar la llamada "Manifestación". En dicha ocasión, los futuros cónyuges comunican al oficial por vía oral, escrita o mediante lenguaje de señas, su intención de contraer matrimonio. Deben presentar al menos dos testigos que declaren que los novios no tienen impedimentos ni prohibiciones para vincularse. La ceremonia deberá efectuarse dentro de los 90 días posteriores a la entrega de dicha información y, de no ser así, tendrán que repetir la manifestación.

La celebración del matrimonio puede realizarse ante el oficial civil que intervino en las diligencias de manifestación e información, o ante un ministro de culto de las entidades religiosas que gocen de personalidad jurídica

ALEJANDRA OLATE Y CLAUDIO NARANJO, UNIDOS POR EL BÁSQUETBOL Y EL AMOR

Claudio Naranjo Postigo, ingeniero en negocios (31) y Alejandra Olate Adema (31), técnico en turismo, son dos "chumangos" y destacados deportistas de esta región que formalizaron su relación de 5 años el recién pasado 1 de junio, en la Iglesia Catedral de Punta Arenas. Ellos se casaron por el civil en Puerto Montt, para celebrarlo con la madre de ella y, según cuenta Alejandra, nunca estuvo en discusión que se casarían con separación de bienes. Ambos son emprendedores comerciantes, cada uno con su negocio y actualmente están radicados en Valdivia.

"Vimos como ventaja de esta modalidad la independencia financiera de cada uno, de no estar amarrado al otro. Para lo demás, todo es de los dos, estamos juntos en todo", aclaró Claudio.

Estos cónyuges se conocieron desde siempre. Tanto ellos como jugadores y sus familias que eran amigas giraron en torno al básquetbol. Pero fue sólo cuando él regresó de Francia, donde obtuvo su doble título, que se dieron cuenta de que no sólo eran amigos, sino que se habían enamorado. Tras un periplo por varias ciudades guiados por la carrera de basquetbolista profesional de Claudio y con un hijo de 4 años que los acompaña en todas, en mayo pasado él la tomó por sorpresa al pedirle matrimonio durante un trekking por las Torres del Paine. "La verdad es que no me lo esperaba y me puse a llorar de emoción", contó Alejandra, quien manifestó que en estos primeros meses nada ha cambiado, sólo que ahora ella se refiere a él como su marido.

Alejandra y Claudio siguen sintiendo que están recién casados.

de derecho público o que se encuentren en la situación del artículo 20 de la Ley de Culto. Para ello, el mismo Servicio durante la manifestación verifica si la institución que dirigirá la ceremonia religiosa cuenta con la facultad para hacerlo legalmente.

La ceremonia civil puede efectuarse en la oficina del Servicio o a domicilio (casa particular, centro de eventos u otro), siempre que corresponda a la jurisdicción del oficial civil que realizó los trámites previos.

Al momento de la celebración, los contrayentes deberán presentar sus respectivas cédulas de identidad vigentes y en buen estado.

REGÍMENES PATRIMONIALES

En el momento de la manifestación, antes de la celebración o en la inscripción de un matrimonio religioso, los contrayentes podrán elegir el régimen patrimonial.

Según se indica en la página web de la Biblioteca del Congreso Nacional (www.bcn.cl), el régimen patrimonial es el sistema que rige las relaciones patrimoniales de los cónyuges entre sí y respecto de terceros, es decir, es el sistema según el cual se administra la economía, bienes y dineros, de un matrimonio.

- Régimen de sociedad conyugal: establece que el patrimonio de ambos cónyuges forma uno solo, común para ambos y administrado por el marido. Esto incluye tanto el patrimonio que cada uno tenía antes de casarse como lo que adquirieron durante la unión.

- Régimen de separación total de bienes: refleja fielmente la frase lo mío es mío y lo tuyo es tuyo, es decir, los patrimonios de cada esposo se mantienen separados antes y durante el vínculo matrimonial.

- Régimen de participación en los gananciales: establece que los patrimonios de cada uno se mantienen separados, pero si el régimen se acaba, el cónyuge que adquirió bienes de mayor valor debe compensar al que obtuvo menos, para que ambos queden iguales. La ley indica que bajo esta modalidad, los novios deben realizar un inventario simple de sus bienes y patrimonios individuales.

Cabe indicar que si los cónyuges no manifiestan la elección, se da por entendido que la pareja opta por la sociedad conyugal,

Luego de la sociedad conyugal, la segunda opción de régimen más elegida de los nuevos matrimonios civiles es la de separación total de bienes, con 1.027 celebraciones realizadas en los últimos 5 años en la Región de Magallanes, representando el 46% del total.

siendo éste el régimen más tradicional.

Independiente de la alternativa que elijan, al final de la ceremonia el civil los declarará marido y mujer y su estado civil pasa a ser el de casados.

ACUERDO DE UNIÓN CIVIL –AUC-

Los cambios culturales han permitido que, desde el año 2015, haya una nueva opción para legalizar una relación de pareja, al promulgarse la Ley N° 20.830 que da un marco legal a las convivencias civiles entre dos personas, inclusive las de igual sexo, es decir, los vínculos constituidos por dos mujeres o por dos hombres.

El llamado Acuerdo de Unión Civil (Auc) es un contrato solemne que formaliza el vínculo entre dos personas, para regular los efectos jurídicos y patrimoniales derivados de su vida en común, constituyendo un nuevo estado civil de "convivencia civil", por lo tanto, también puede ser opción para personas de distintos sexos.

A diferencia del matrimonio civil, la celebración de dicho acuerdo no requiere de una manifestación previa ni de la presentación de testigos, pero sí se debe acudir al Servicio de Registro Civil para reservar la hora, con hasta 6 meses de anticipación. Este trámite lo pueden hacer los dos contrayentes, uno solo o una tercera persona. Cualquiera que lo haga debe acudir con su cédula de identidad vigente en caso de ser chileno, visa de turista o algún documento de identidad del país de origen o pasaporte en caso de que alguno de los contrayentes sea extranjero.

La ceremonia misma se debe celebrar en alguna oficina del Registro Civil, pero también se puede hacer en otro lugar indicado con antelación.

Pablo y Karen se casarán en noviembre en Isla de Pascua.

KAREN DIBARRAT Y PABLO TOBAR, AMOR A PRIMERA VISTA

Pablo Matías Tobar Navarro, geógrafo (35) y Karen Lorena Dibarrat Araneda, chef profesional (38, son dos "norteños" que se conocieron y se enamoraron en la capital regional hace 6 años, y que el próximo 7 de noviembre contraerán matrimonio en Isla de Pascua. Ellos han decidido optar por el régimen de sociedad conyugal.

Su historia de amor se inició cuando ella, siendo vendedora de una Isapre, contactó a Pablo para ofrecerle planes de salud. "Fue amor a primera vista", declaró ella. "Cuando hablamos por teléfono me encantó su voz, así que ya iba con muchas expectativas. De todos los años que llevaba en ventas, fue la única persona que me llamó para avisarme que el día fijado no me podía atender. Me pareció muy caballero. Cuando nos reunimos hablamos mucho tiempo, de todo, y nos dimos cuenta que teníamos una amiga en común... de lo que menos hablamos fue de la Isapre", rió la radiante novia. "Nuestra primera cita –agregó- fue para la celebración de un año nuevo que me invitó a pasar a su casa y de ahí nunca más nos separamos. El 20 de enero me pidió pololeo, nos dimos nuestro primer beso y nos fuimos a vivir juntos".

Respecto a su decisión de casarse, Pablo contó que para ellos lo esencial es el vínculo trascendental y que los dos sean uno solo en lo económico, espiritual y social.

"Pero, en la forma del matrimonio no lo estábamos, porque veíamos que mucha gente se centraba en la fiesta y al final se les acababa el amor, que para nosotros es lo trascendente. Yo me rebelaba contra eso, incluso vimos la unión civil como una alternativa contestataria a esta realidad. Pero, al final, el año pasado decidimos casarnos y bajo la sociedad conyugal que representa lo que queremos ser: que lo importante somos nosotros, porque siempre hemos sido los dos en todo. Por eso, aunque nos encanta Punta Arenas, quisimos salir de la dinámica de la ciudad, evitar seleccionar a los invitados entre tantos amigos, y elegimos un ritual Rapa Nui más simbólico, algo más íntimo de los dos".

Karen destacó que no es tema para ella el que su futuro marido sea quien esté a cargo de los bienes de ambos porque "él es mucho mejor administrador que yo", admitió. "En estos años hemos sido muy buen complemento el uno con el otro, y debo reconocer que él es mucho más estructurado y organizado que yo, y le rinde más el dinero que a mí. Además, tengo acceso a todas las cuentas, hacemos un pozo común y todo lo compartimos sin problemas", contó.

LO QUE CUESTA CASARSE

La celebración de un matrimonio es gratuita si se realiza en oficinas del Servicio. Pero, si se desea algo especial, el tarifario es el siguiente:

– **$21.680** si se efectúa a domicilio, dentro del horario de trabajo.
– **$32.520** si la celebración será un fin de semana o después del horario de trabajo.
– **$4.510** si se pacta separación de bienes o participación en los gananciales en el acto del matrimonio.
– La libreta de matrimonio tiene un valor de **$1.830.**

LO QUE CUESTA CELEBRAR UN ACUERDO DE UNIÓN CIVIL

– **$ 1.680** cuando se realiza en la oficina del servicio y dentro del horario de atención.
– **$ 21.680** en otro lugar y en horario no laboral.
– **$ 32.520** si es a domicilio.
– La libreta de Auc tiene un costo de **$ 1.680** y obtenerla es optativo.

LAURA RONGO Y DANILO MIMICA Y SU OPCIÓN POR EL ACUERDO DE UNIÓN CIVIL

De forma práctica y sin ninguna complicación, Danilo Mimica Mansilla (37) y la argentina Laura Rongo (34) se presentaron vestidos algo más formal de lo cotidiano en el Registro Civil el 25 de abril de 2017, sellando su unión legítima por medio del Auc.

Pese a no llegar al altar o casarse ante el civil, ellos son el sueño de toda casamentera, esa que ve en dos personas las posibilidad de enamoramiento, las presenta y ¡resultó el flechazo! Ese rol jugaron las tías puntarenenses de Danilo, quienes, al conocer a la mamá de ella que viajó al sur desde Santiago, se dieron cuenta que la única hija de esta nueva vecina coincidía en edad e intereses con su sobrino soltero.

"Nos presentaron en mi primer viaje para acá y comenzamos nuestra relación de inmediato. Claro que los primeros meses fue a distancia porque yo trabajaba en Santiago, por lo que uno de los dos viajaba para ver al otro. Después de ese tiempo, conseguí un traslado por mi trabajo y conseguimos el arriendo de una casa. Como que todo se dio y desde entonces que estamos conviviendo", contó Laura.

La idea de adquirir un hogar propio que sea de ambos, los motivó a tener el respaldo que da una relación establecida ante la ley. "Sabíamos que siendo sólo convivientes corríamos el riesgo de que si a uno le pasa algo, el otro no puede heredar los bienes, por ejemplo. De hecho, a unos conocidos les pasó que él estuvo muy enfermo y ella no podía ingresar a la UCI porque no era nada legal de él. Y como a ninguno de los dos nos interesaba la fiesta ni la ceremonia, optamos por la unión civil para estos efectos prácticos", señaló la bonaerense, cargando en sus brazos a su pequeña hija Florencia de 6 meses.

"Por otra parte –añadió Danilo- para ninguno de los dos el tema religioso es relevante y esta alternativa al matrimonio nos pareció menos engorrosa, sobre todo si nos proyectamos a que, si el día de mañana nuestros caminos se dividen, es menos burocrático la disolución de la unión civil que en un matrimonio, donde hay ir a juicio de divorcio y, si hay hijos de por medio, es aún más complejo. En resumen, vimos que ante el mismo beneficio, la unión civil es más expedita".

"Nunca dudamos nuestra proyección como pareja, ni menos sobre las cosas que queremos hacer juntos, pero siendo súper realistas y considerando que mis padres se divorciaron después de 20 años juntos y que nadie tiene una bola de cristal para ver el futuro, preferimos esto. Nos encantaría que nuestra relación sea de por vida, pero nadie sabe", acotó Laura.

Aunque ya lleva casi 5 años de implementada esta ley, de acuerdo a la experiencia de estos convivientes, al parecer este estado civil aún resulta novedoso para el sistema. "Ante la posibilidad de complementar renta, yo me enfrasqué en una discusión con el ejecutivo que insistía que, al ser convivientes, no podíamos optar a este beneficio porque según él ante la ley no éramos nada. Yo le expliqué que no era así, hasta que fue a hacer las consultas y le respondieron que, efectivamente, podíamos hacerlo por contar con esta relación legal", dijo ella. "A ello se suma el prejuicio de muchos que creen que esta nueva modalidad, es exclusiva para homosexuales", relató él.

Danilo y Laura no tuvieron ni despedida de solteros, ni fiesta, ni luna de miel. No usan anillo y no son casados. Tampoco se les señala como esposos o cónyuges, ni marido y mujer, porque el oficial los declaró a los dos convivientes civiles. Sin embargo, sí tienen su libreta de Auc y en ella inscribieron a su hija Florencia. Y aunque la figura permite contraer matrimonio, si fuera de su interés, para ellos el objetivo del resguardo patrimonial ya está cubierto y no necesitan más.

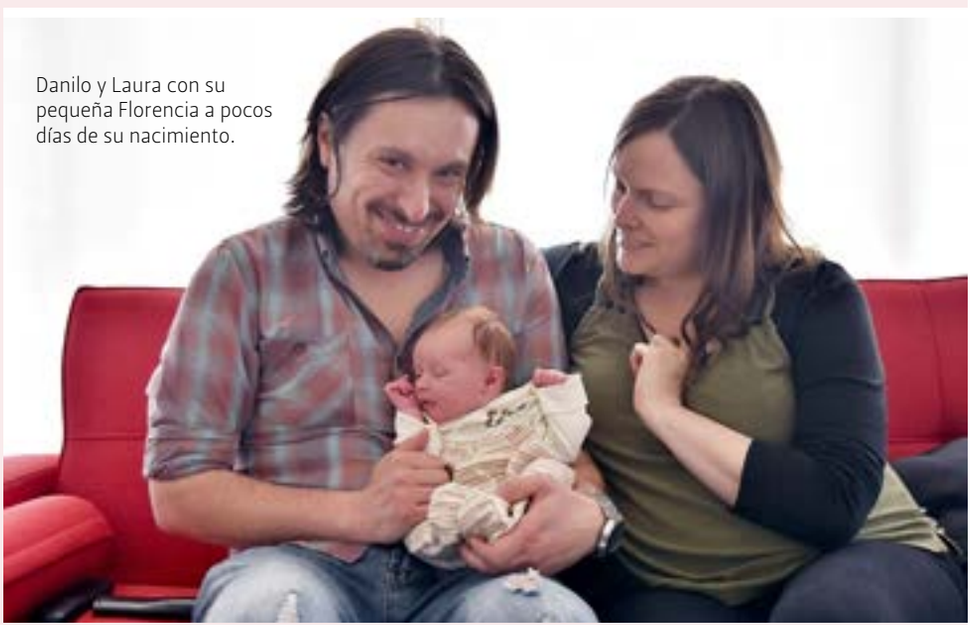

Danilo y Laura con su pequeña Florencia a pocos días de su nacimiento.

"SI PUEDES SOÑARLO, PODEMOS HACERLO"

Con siete años de experiencia en el rubro de la producción de eventos, esta compañía integrada por jóvenes profesionales también está incursionando en el apasionante mundo de la organización de bodas y uniones civiles.

DE TODOS LOS eventos posibles, la organización de un matrimonio es, sin dudas, la más estresante. Son miles las preocupaciones y detalles que marcarán la diferencia entre hacer de tu día un especial e inolvidable acontecimiento, o un fracaso total.

Consciente de este requerimiento y las altas expectativas de cada pareja, Producciones Aurora ofrece a los magallánicos un servicio 100% integral para bodas y uniones civiles, siendo este último un mercado creciente en nuestra región, entre parejas del mismo sexo que optan por unir sus vidas bajo las normas legales, que nuestra sociedad hoy permite.

"Nos preocupamos de cada aspecto de la organización, incluido el servicio de banquetería, que tiene sello propio a cargo del chef Paul Osses. Garantizamos calidad en todas las etapas del evento, asegurando que nada quedará al azar, así los novios podrán disfrutar tranquilamente del gran día junto a sus invitados. Los servicios que ofrecemos son: arriendo de salones, iluminación, ambientación, decoración, música, animación, fotografía, grabación, entre muchos aspectos. La idea es que los novios se despreocupen de todos los detalles que conlleva la organización, desde el diseño de las invitaciones y los souvenirs, hasta la confección de la torta y la tarea de encontrar la locación para realizar su fiesta", explica Héctor Fernández, uno de los socios de Producciones Aurora, compañía que también está integrada por Javier Arredondo y Omar García.

En la fotografía aparecen, de izquierda a derecha, Javier Arredondo, Héctor Fernández, Claudio Naranjo, Alejandra Olate y Omar García.

Productora Aurora cuenta con un domo versátil que permite realizar eventos en lugares de alta belleza natural, pero de escasa infraestructura. De 154 m2 con capacidad máxima para 250 personas.

En este nuevo servicio, la trayectoria de la empresa ha sido fundamental. La amplia gama de prestaciones que ofrece Producciones Aurora, junto a la vasta experiencia adquirida durante siete años en el rubro de la producción de eventos, como fiestas de Año Nuevo, eventos familiares (día del padre, de la madre y los enamorados), fondas, cenas de aniversario y coffee breaks para empresas, talleres y seminarios, campañas de activación de marcas o lanzamientos de nuevos productos, han brindado a Producciones Aurora un listado de proveedores calificados que los respalda y les permite garantizar un servicio profesional, puntual, responsable y altamente resolutivo. "Estamos siempre preparados para solucionar cualquier eventualidad que pueda surgir durante la producción del evento y, también, para responder con prontitud ante requerimientos de último minuto", destacó Omar García.

NUESTROS SERVICIOS:

- Decoración
- Producción (animador, cantantes, bandas, saxofonista, pianista, entre otros)
- Amplificación e iluminación
- Djs
- Fotógrafo y cabina fotográfica
- Banquetería
- Recuerdos
- Asesoría en maquillaje y peinado

"Desde el primer momento nos brindaron todo lo necesario para que nuestro matrimonio saliera tal y como esperábamos. Recomiendo a Producciones Aurora por el alto nivel de profesionalismo en su trabajo, el cual fue brillante, cumpliendo con todo lo acordado y más".

Claudio Naranjo Postigo

"La realización de nuestra unión civil era algo que siempre buscamos saliera perfecto. Los recomiendo de todas maneras y agradezco mucho su organización, creo que su participación fue muy importante en el día más importante de nuestras vidas, y desde ya los insto a confiar en su buen desempeño y profesionalismo".

Benjamín Sagredo Reyman

+569 67248682 +569 76187106 producciones.aurora.puq@gmail.com Producciones Aurora producciones_aurora

Tips PARA COMPRAR EL VESTIDO DE NOVIA POR INTERNET

La duda siempre está: ¿es una buena idea comprar un vestido por Internet? Claramente existen pros y contras, pero hoy queremos entregarte unos tips que de seguro te serán de gran ayuda, si decides encargar el tuyo en una tienda online.

1. Hazlo con tiempo

Es clave que, si decides comprar tu vestido por Internet, lo hagas con varios meses de anticipación. La mayoría de las tiendas online especifican el tiempo que se tardará el envío, sin embargo, siempre hay que considerar las complicaciones que podría haber, por ejemplo, con la entrada a aduana, que también en algunos casos puede significar un costo adicional.

Las compras por internet requieren tiempo. Si estás decidida a hacerlo, deberás comenzar el proceso cuanto antes, como mínimo 6 meses. Esto te permitirá recibirlo y llevarlo a la modista para que lo entalle. También te protegerás en caso de no estar contenta con el producto, así puedes hacer los cambios o devoluciones correspondientes.

Hasta la compra online de un vestido de novia sencillo conlleva ciertos riesgos si es que no se pone en práctica la curiosidad antes de ingresar los datos de la tarjeta. El más frecuente no proviene de páginas Web fraudulentas, sino de ectativas altas respecto al producto. Como cuando buscas un ramo de novia, conoces las flores y haz visto las fotos de la florería, pero el resultado final solo lo verás cuando lo tengas en tus manos. Para todos los casos, el tiempo será siempre tu mejor aliado.

2. Busca una tienda de confianza

Si has comprado antes en una tienda online y no has tenido problemà entonces recurre a esa misma o tal vez, a una que te haya recomendado alguna amiga. No elijas una tienda desconocida, por más que uno de sus vestidos de novia con encaje te haya encantado o te hayas enamorado de ese diseño de vestido de novia sin espalda, que aparece en una de sus fotos.

Asegúrate de que el sitio Web en el que vas a comprar tu vestido contemple devoluciones y reembolsos. Algunas páginas afamadas no te cobrarán por ello, mientras que otras sí, -por lo menos algún porcentaje-. Todas las condiciones generalmente involucran plazos y salvedades que deberás conocer al revés y derecho antes darle click.

3. Lee los comentarios y calificación del producto

Algunas tiendas online tienen la opción de revisar comentarios de todos sus productos, donde las compradoras pueden opinar y calificar su calidad. Si ese es el caso, tómate el tiempo de leerlos ya que es una muy buena manera de saber si realmente vale la pena el vestido que vas a comprar. A veces, las fotos pueden ser engañosas y esos vestidos de novia hippie chic, que se ven tan lindos pueden resultar ser todo lo contrario una vez llegados a tu hogar. En cambio, en los comentarios descubrirás si la foto es fiel al producto; comúnmente es lo primero que comentan los clientes: si el color del vestido corresponde al de la imagen; si el material es de la calidad que indica la descripción; si se trata de tallas completas, pequeñas o extra; comentarios acerca del material y acabados; etc.

4. Revisa las medidas

Uno de los contras de comprar ropa por Internet es que no tienes la posibilidad de probártela. Por suerte, la mayoría de las tiendas online tienen los detalles de las medidas de sus prendas, por lo que es más fácil asegurarte de que será acorde a tu talla. La ventaja que tienen muchas tiendas online es que hay opciones para todo tipo de cuerpos, por lo que si andas buscando vestidos de novia en tallas grandes, no deberías tener problemas.

Un consejo es que, sea cual sea tu contextura, siempre prefieras una talla más grande sobre una más chica. Varias tiendas tienen vestidos chinos que, por lo general, son más pequeños, y es por esta razón que lo mejor es prevenir. Por último, si te queda un poco grande, puedes ajustarlo con una costurera, algo que sería imposible de hacer si el vestido te queda muy ajustado.

5. Asegúrate de revisar el costo de envío

Un detalle no menor es el shipping o costo de envío. Hay tiendas online que pasando un determinado precio tiene shipping gratuito, pero hay otras que no, y a veces no sale conveniente, ya que puede hasta duplicarse el precio de una compra, especialmente para quienes vivimos en Magallanes. Fíjate bien una vez que estés haciendo el pago, ya que si tu objetivo es ahorrar puede, incluso, salir menos a cuenta de lo que tenías planeado.

Cuando se trata de envíos internacionales pueden existir recargos de aduanas que no tenías contemplado. Tampoco te asustes o pienses que se trata de una estafa si te hacen este recargo.

PAULINA PORTAL PARA MATRIMONIOS.CL

10 cosas QUE A LAS NOVIAS LES HUBIERA GUSTADO SABER EL DÍA DE SU BODA

AUNQUE CREAS que debes tener todo bajo control, sobre todo cuando se trata de planear tu boda, siempre va a haber algo que olvides o que no salga como esperabas.

Por eso, recapitulamos 10 consejos de mujeres reales que ya pasaron por eso, para ayudarte a que el proceso sea mucho más sencillo.

1 Muchas cosas se acomodarán solas en las últimas semanas.

No importa cuánta planificación y organización hagas, muchas cosas se reducen a las últimas tres semanas, más o menos. Esto se debe a que los proveedores no querrán hablar contigo hasta justo antes de tu boda. Si bien puede ser lo más importante en tu mente, el día de tu matrimonio es solo otro evento más en el calendario de tus proveedores. Tranquila, confía en que todo saldrá bien si contrataste a profesionales que se dedican a producir este tipo de eventos.

2 Piensa en tu matrimonio, no en tu boda.

Muchas de nosotras nos dejamos llevar cuando se trata de planear una boda, pero dejamos de pensar que lo importante viene después. Imagina y piensa en tu vida de casada, emociónate por la idea de vivir con tu pareja y tenlo siempre como prioridad. No dejes que tu pareja se pierda en la planificación, tu relación con él es más importante que un solo día de celebración, por lo tanto, hazlo partícipe de este día que es importante y especial para ambos.

3 No pases mucho tiempo en sesiones de fotos.

Evita pasar mucho tiempo tomándote fotos muy poseras después de la ceremonia. Las fotos que más amarás son las que saldrán espontáneas con todos tus invitados, y desearás haber pasado más tiempo con ellos porque el tiempo pasará volando.

4 No te dejes llevar por las opiniones de los demás. ¡Y PREPÁRATE EN SERIO PARA ESTO!

Ya sea tu hermana, tu suegra, tu mamá o tus amigas, prepárate para que todos tengan opiniones, buenas y malas. Nadie dirá nada personalmente, pero escucharás algunas cosas molestas después de tu boda que tienes que ignorar por completo.

5 No desesperes si los anillos no les quedan el día de la ceremonia.

El cuerpo hace muchas cosas extrañas, y puede ser que ese día, ya sea por los nervios o por el estrés, te hinches. Pon talco en tu dedo antes de la ceremonia, y no fuerces el anillo de tu pareja. Nadie notará que el anillo no pasó del último nudillo. Una vez que las cosas estén más tranquilas, cada uno podrá ajustar su propio anillo cómodamente.

6 Asegúrate de que alguien te recuerde comer el día de tu boda.

Aunque no lo creas, los nervios te ganarán y sí, se te olvidará por completo que debes desayunar, comer y cenar. Intenta tener un desayuno completo para que puedas disfrutar sin presiones hasta la comida y no te sientas mal. Pide a algún familiar que te de comida cuando tú lo olvides. Recuerda que si no comes, te puedes hinchar aún más, e incluso podrías sentirte débil o sufrir algún malestar estomacal a la mitad de la fiesta.

7 Piensa qué hacer con todo lo que sobre.

Muchas personas cancelarán de último momento, o simplemente confirmarán y no aparecerán. Al terminar la celebración, no olvides que habrá comida y alcohol sobrante, y debes llevártelo antes de que desaparezca por arte de magia. Te recomiendo donar toda la comida y repartir el alcohol entre los invitados que queden al final.

8 Piensa en una boda que se adapte a lo que los dos quieren.

Lo que creo que a las novias les hubiera gustado saber el día de su boda, es que una boda puede ser lo que quieras que sea. Debería ser un reflejo de quiénes son tú y tu pareja: qué disfrutan, qué los hace feliz, lo que sea que mejor celebre su relación y compromiso mutuo. Mientras tus invitados estén cómodos ¡puedes hacer lo que quieras!

9 Acepta que no a todos les gustará tu boda.

Algo que a las novias les hubiera gustado saber el día de su boda es que no todo el mundo estará encantado con el dónde, el cuándo o el cómo. Confía en tu futuro esposo para tener seguridad y perspectiva. y para mantener todos los detalles que realmente les gustan a ustedes dos, porque cualquier cosa que se comparta antes del gran día, atraerá muchas opiniones.

10 Todas las personas que amas, estarán ahí.

Recuerda: Aunque te cases en temporada de frío, lluvia y nieve, las personas que amas se subirán a un avión para estar contigo y acompañarte en este día tan especial.

VALERIA ÁVILA
PARA MATRIMONIOS.CL

SOMOS una empresa productora de eventos, logística y servicios, dirigida por dos mujeres, Erica y Patricia, que desde el año 2013 trabajamos en la organización integral de fiestas y matrimonios, además del arriendo de mobiliario.

Nos caracterizamos por dar un toque especial a cada una de las actividades que desarrollamos, pensando siempre en los requerimientos de nuestros clientes. ¡Puedes encontrarnos en nuestras redes sociales y pagina Web!

www.logicmag.cl Logicmag Logicmag +56954429515 +56959047526
Erica@logicmag.cl Patricia@logicmag.cl

JULIO
30 % OFF
@sandovalfotografia

Rompiendo paradigmas: "Este proyecto ha sido de una satisfacción enorme para nosotras. Si bien empezamos con pocos, se fueron sumando rápidamente más interesados y hoy nuestros talleres están con la máxima capacidad de 17 internos".

Katia Vergara Ojeda y Patagonia Hecha a Mano

"HEMOS AYUDADO A LEVANTAR EL ESPÍRITU DE LOS REOS Y HACERLES VER QUE TIENEN LAS CAPACIDADES Y POTENCIALIDADES"

Katia es una emprendedora y artesana dedicada al oficio de la lana desde el año 2013. Fundadora y líder de la agrupación Artesanal Patagonia Hecha A Mano y de la Cooperativa del mismo nombre y, actualmente, estudiante de Ingeniería en Administración de empresas de la UMAG.

SU ASPECTO MENUDO, de voz suave y de carácter reservado, se disipan rápidamente al conocer su fuerza y convicción por su trabajo en el actual proyecto de innovación social de Corfo. Se trata de Katia Vergara Ojeda y el proyecto "Capacitación y formación para generación de autoempleo en la población penal masculina", cuyo objetivo es enseñar el oficio de hilandero a hombres que están privados de libertad, con la finalidad de propiciar la reinserción y brindar la oportunidad de trabajo remunerado al interior de la cárcel, a través, de capacitaciones no solo en el oficio como tal, sino también, a través de charlas y talleres; de desarrollo personal, emocional y de emprendimiento; a cargo de profesionales que, además de motivar, generan contención al grupo objetivo.

Consolidación de modelo: Actualmente el proyecto se encuentra en una fase de consolidación del modelo, incorporando nuevos internos que están siendo instruidos en el oficio por sus propios compañeros que llevan más tiempo en el taller.

"Nos importa muchísimo que ellos, a través de los talleres ontológicos, se reencanten primero consigo mismos y con su núcleo familiar, como un ente de aporte y, posteriormente, como un ente social".

"De todos los grupos sociales que sufren mayores carencias, nos dimos cuenta que los recluidos en las cárceles son los menos apoyados. En una sociedad donde la inseguridad y la delincuencia crece con alta reincidencia, era preciso intentar una idea revolucionaria", señala una emocionada Katia.

ROMPIENDO PARADIGMAS

"Este proyecto ha sido de una satisfacción enorme para nosotras. Si bien empezamos con pocos, se fueron sumando rápidamente más interesados y hoy nuestros talleres están con la máxima capacidad de 17 internos. Estamos muy orgullosas porque no solo hemos entregado capacitaciones técnicas, sino también hemos ayudado a levantar su espíritu y hacerles ver que tienen las capacidades y potencialidades. Nos importa muchísimo que ellos, a través de los talleres ontológicos, se reencanten primero consigo mismos y con su núcleo familiar, como un ente de aporte y, posteriormente, como un ente social. Es muy importante generar referentes positivos dentro de las cárceles".

La práctica del oficio de hilado, históricamente, ha sido asociada a la mujer, sin embargo, los internos que participan del programa han demostrado grandes logros y avances. Han desarrollado productos como: ovillos de lana regular, gruesa, hilo, flama y bellota, siendo la Cooperativa Patagonia Hecha a Mano quienes comercializan los productos en Punta Arenas, Puerto Natales y recientemente en Santiago.

Actualmente el proyecto se encuentra en una fase de consolidación del modelo, incorporando nuevos internos que están siendo instruidos en el oficio por sus propios compañeros que llevan más tiempo en el taller. "Estamos mejorando la calidad de nuestros productos, buscando nuevos mercados para nuestra lana, diseñando el packaging e ideando la forma de integrar a más participantes a los diferentes procesos, incluso estamos trabajando para incorporar internas e internos en un segundo proceso de la lana, que tiene como fin tejer los hilados de "Hilando Libertad".

Esta emprendedora lidera la agrupación Patagonia Hecha a Mano que no sólo optó por entregar capacitación técnica a la población penal masculina de Magallanes, sino por apoyarlos en su autoestima y valía.

LLEGÓ LO QUE TANTO ESPERABAS

ATRACCION Y PODER EN ACCION

CHEVROLET

2.8 L TURBO DIESEL DURAMAX

200 CV POTENCIA

500 Nm TORQUE

ALL NEW COLORADO

Prepárate para sorprender a todos los que llegarán a conocerla.
Su enorme poder, atractiva tecnología y gran seguridad estarán de tu lado.

FIND NEW ROADS

DIVEMOTOR Desde 1930

Zona Franca • AVDA. 2 SUR SITIO 28
FONO: 61 2219195 • www.divemotor.cl

ANTÓNIO LOBO ANTUNES

Y EL ÓXIDO EN EL GRITO DE LAS GAVIOTAS.

Por Claudia Espinoza U.

SUPE DE ÉL a través del suplemento Arte y Letras de El Mercurio, un domingo cualquiera, leyendo con despreocupación, me enteré que António Lobo Antunes lleva tilde en la o. Tenía un estilo atractivo en lo sarcástico y se decía de él que su nombre se escuchaba dentro de los posibles próximos premios Nobel de Literatura.

Horas después descargué su último libro "No es medianoche quien quiere". No me sorprendió que fuera psiquiatra cuando comencé a leerlo. Su personaje principal es una mujer, pero no una mujer personaje, o un personaje mujer, sino una mujer.

Ya en la primera página me sacudió el esternón. Leer a António Lobo Antunes se siente como rodar cuesta abajo por la ladera de un cerro, un cerro que no termina. Y cuando digo ladera, me refiero a una ladera de cerro, no a una ladera cualquiera. Es decir, abundante en piedrecitas, piedras y piedrotas. Socavados profundos, montículos de estiércol, matorrales húmedos por la llovizna, arbustos espinosos y flores olorosas y embriagadoras. No sabes si leer ágil a la velocidad de la historia sin puntos seguidos, sin puntos aparte y hasta verbos o pronombres ausentes, o respirar de vez en cuando para aliviar el azul de nuestra piel.

"No es medianoche quien quiere" reúne 500 páginas de concentración absoluta. Una mosca con su tze-tze nos obligará a retroceder 3 páginas, sino todo el capítulo. Nos hace creer que son muchas historias entrelazadas que se cuentan todas simultáneamente, como las hebras en el motivo de un telar. Y si te descuidas, el autor le pasa el micrófono a otros personajes y pierdes el hilo. Pero en realidad es una sola historia.

"Se decía que el señor Manelinho otra mujer, otros hijos, cuando empecé a crecer su modo de observarme cambió y yo, aunque vestida, sin blusa ni falda, con vergüenza de ocultarme en las manos, todo se alteraba en mí, perdía ángulos agudos, adquiría una especie de majestad redonda que me confundía, mi hermano mayor no me conoció de esa manera, me conoció en cuclillas en el jardín empujando a un escarabajo con un palito, si el bicho se girase hacia mí saldría corriendo, un domingo los dos nos llevaron a comer a la sierra, me gustaban los huevos cocidos y hoy me hartan, al dejar el quiosco, ya cerca de casa, continuaba sintiendo al señor Manelinho clavado a mi espalda, susurrándome elogios que los pinos diluían y, por primera vez, no sé qué en mi cuerpo que me dio miedo, ablandándome, consintiendo, un escalofrío en los muslos, una especie de suspiro vaciándome, yo dolida conmigo misma y, aunque dolida, cómo se explica esto, aceptándolo, vi a mi madre arreglando las dalias en el arriate, miré hacia atrás y ningún señor Manelinho, cómo rayos volvió al quiosco tan deprisa, mi madre esculpiendo corolas —¿Te pasa algo? y yo en silencio puesto que si hablase en lugar de palabras un soplo, enfadada las piernas que amenazaban con doblarse,"

Por momentos creí que se trataba de poesía disfrazada de prosa. Las almas fracturadas que se pasean entre sus páginas son reales, como si en cualquier momento escaparan del libro y salieran a caminar por la calle, compraran el pan, leyeran el periódico, rieran y bostezaran. Se meten en nuestra cabeza y nosotros en la de ellos. Me sentí dentro de sus cuerpos, estuve dentro de su piel, calculé el ritmo sus latidos. Su sudor no es más salado que el mío.

Ahora entiendo porqué su nombre suena entre los grandes. Es como si él hubiera sido niña, joven, mujer, anciana. Todo en esta vida. Teje su historia con una urdimbre tupida. Numerosos capítulos que abordan la historia en diferentes espacios temporales y todos están entrelazados en un mismo párrafo, sólo separados por una coma, si es que. A pesar de ello, se entiende perfecto. Pero es agotador. El nivel de concentración que exige al lector es descomunal. Quizás tan descomunal como su capacidad de trabajo para parir estas obras.

Antonio Lobo Antunes (1 de septiembre de 1942, Lisboa, Portugal) Estudió Medicina y se especializó en psiquiatría por presión familiar pero siempre había sentido una pasión sin límites por la literatura y quería ser escritor. Participó de la guerra colonial de Angola y en 1979 publicó su primera novela Memoria de elefante mientras también trabajaba como psiquiatra. A partir de 1985 pudo dedicarse íntegramente a su actividad literaria y periodística, su obra ya empezaba a ser conocida en el extranjero y recibió el premio de novela de APE. La publicación de Tratado de las pasiones del alma en 1990 lo consagró internacionalmente. Su obra ha sido traducida a diversos idiomas y ha recibido numerosos galardones. Ha sido el primer portugués distinguido con el Premio Juan Rulfo.

ROPA DEPORTIVA Y
URBANA BRASILERA

ROLA MOCA
COLETÂNEA

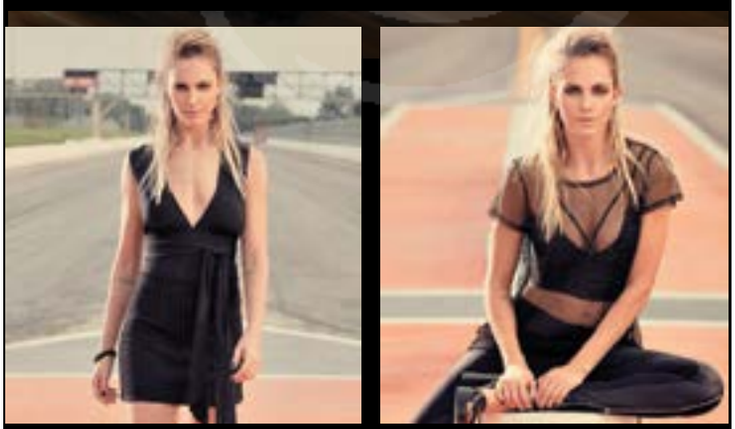

Encuéntranos en
ROLA MOCA PUQ
rola_moca_puq

FOTÓGRAFO DE ESTUDIO
FRANKLIN PARDON

Consulta al correo frpardon@yahoo.com
Celular: 56 9 92233682
Web www.franklinpardon.cl

José Menéndez #1073
RESERVAS 61 2229694 • Punta Arenas
Patagonia chilena

OTAIBO
SUBASTAS Y NEGOCIOS INMOBILIARIOS

CORRETAJE DE
PROPIEDADES
Y REMATES

www.otaibo.cl
contacto@otaibo.cl
remates@otaibo.cl

SALÓN DE REMATES
Balmaceda 755

OFICINA DE PROPIEDADES
Edificio Galería Roca 886 Of. 17

MYRIAM ORTIZ TAIBO
Martillero Público y de Hacienda RNM 1456

JOSÉ LUIS BRITOS BARROCAS
Corredor de Propiedades y Asesorias Inmobiliarias

Fonos: 612 222 501 - 246 522 - 244 191
Punta Arenas - Región de Magallanes

PRESENTAMOS EL NUEVO SISTEMA DE ENTRETENIMIENTO A BORDO DE NUESTRAS EMBARCACIONES*

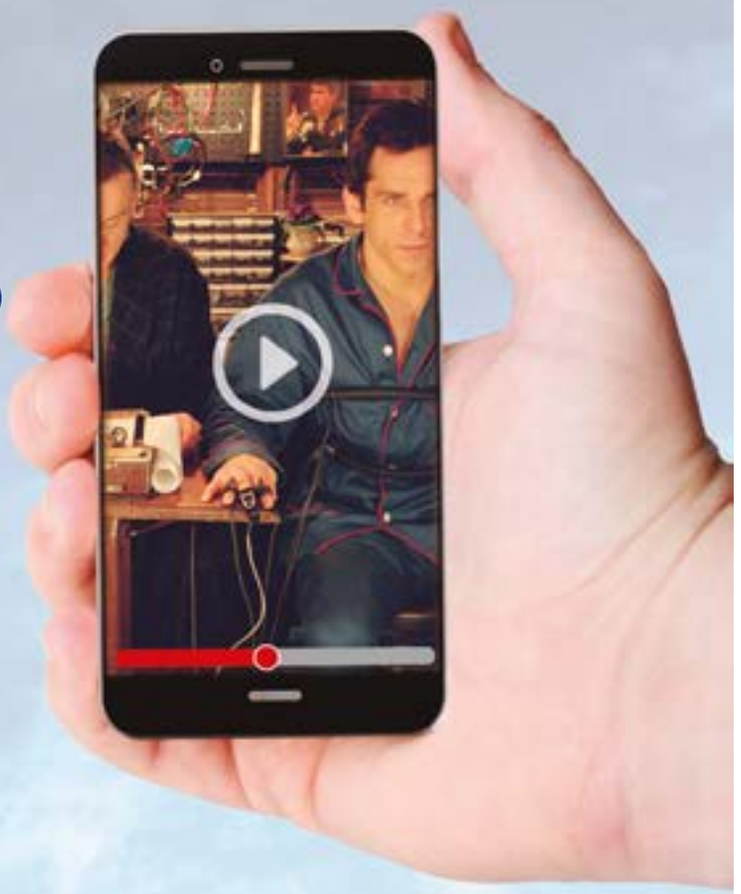

TABSA NAVIGATE

DESDE AHORA, PODRAS DISFRUTAR DE PELÍCULAS Y DOCUMENTALES CONECTÁNDOTE DESDE TU DISPOSITIVO MÓVIL.

1. Descarga la aplicación **antes de embarcar.**
2. Pon tu dispositivo móvil en **Modo Avión.**
3. Conéctate a la red Wifi **Tabsa Navigate.**
4. **Abre la App** y disfruta

YA DISPONIBLE EN Google play PRÓXIMAMENTE EN Download on the App Store

PREPÁRATE PARA TU PRÓXIMO VIAJE Y DESCARGA LA APP AQUÍ

*Servicio No disponible en tramos Primero Angostura y Río Verde.

TRANSBORDADORA AUSTRAL BROOM S.A.
LÍDER EN CONECTIVIDAD

CHAPUZÓN DEL ESTRECHO

Ilustre
Municipalidad
de Punta Arenas

Estrecho de Magallanes
500 años
Punta Arenas - Chile
1520 - 2020

INSCRIPCIONES ABIERTAS *HASTA LAS 12 HORAS DEL VIERNES 12 DE JULIO*

Oficinas de la Unidad de Eventos
calle Balmaceda Nº 667, segundo piso

Correo electrónico
eventos@e-puntaarenas.cl

Información y bases en **www.puntaarenas.cl**